

WELKOM

DR.SCHAEPMANSTRAAT 2 A TE WEESP

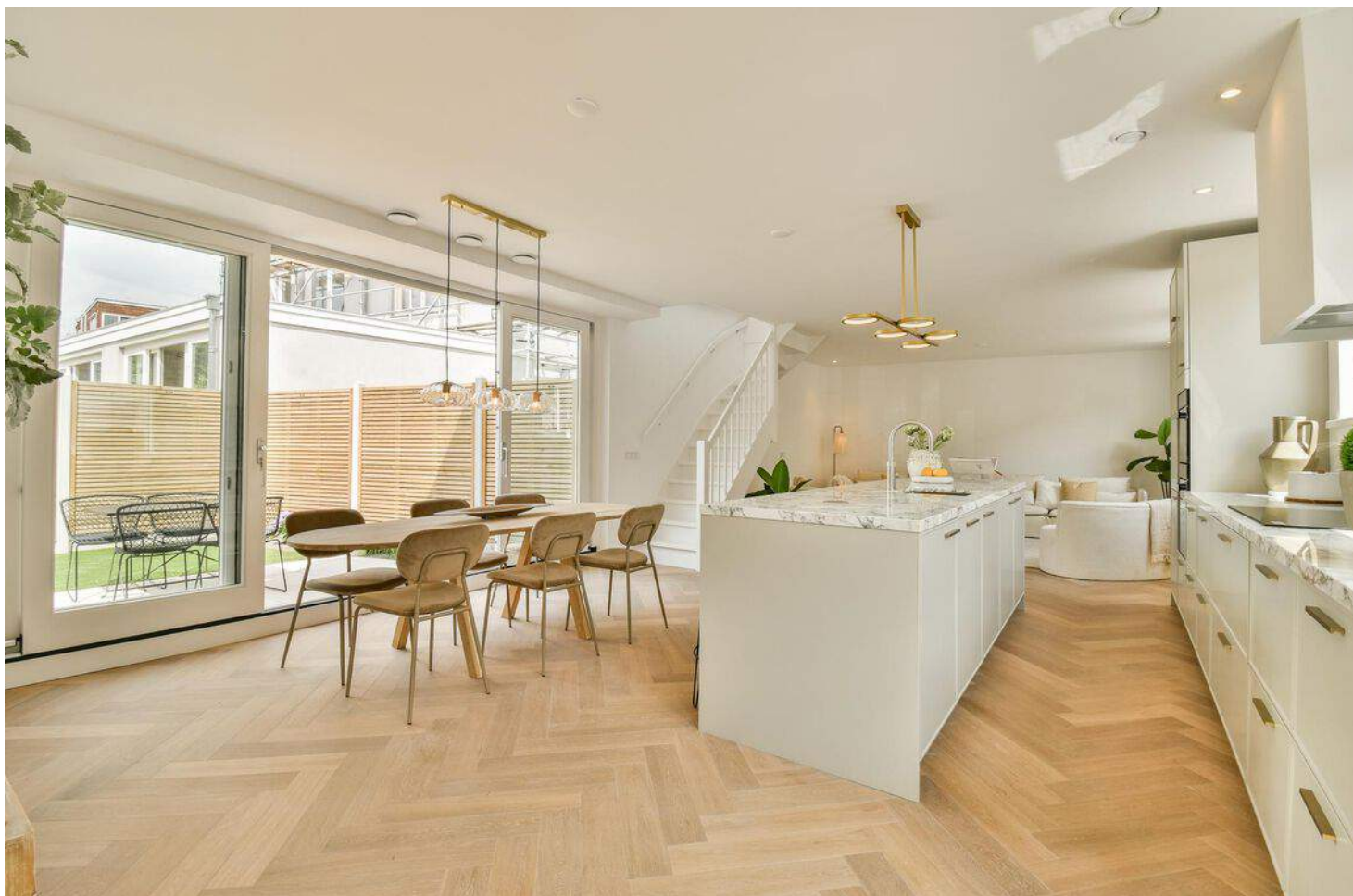

Hoogwaardig gerenoveerde 'hotel chique' stadswoning van 112 m² gelegen in een authentiek, rustig straatje in het centrum van Weesp!

Ruime living met luxe keuken met kookeiland, drie slaapkamers en een zeer luxe en complete badkamer!

Ruime stadstuin van 33 m² voorzien van een groot terras, moderne schutting, beplanting en een achterom!



WELKOM BIJ

Dr. Schaepmanstraat 2a te Weesp.



UW SPECIALIST

ARJAN HERNGREEN

Register Makelaar Register Taxateur

0294 417 118 & 06 2294 3282

arjan@nienaber.nl

Na het afronden van de studie HBO Makelaardij in 2005, ben ik fulltime aan de slag gegaan als woningmakelaar. Sinds 2007 werk ik voor Nienaber Makelaars in Weesp. Eén jaar later behaalde ik mijn praktijkdiploma, waardoor ik sindsdien Register Makelaar Register Taxateur ben. Mijn specialismen zijn verkoop, aankoop, taxeren en verhuur van woningen.

Opdrachtgevers waarderen mijn deskundige en duidelijke adviezen, servicegerichte en actieve houding en persoonlijke communicatie.



Hoogwaardig gerenoveerd...

In een authentiek, rustig straatje in het centrum van Weesp ligt deze hoogwaardig gerenoveerde 'hotel chic' stadswoning met een woonoppervlakte van 112 m² en een ruime stadstuin van 33 m² met een achterom.



In 2023 en 2024 is de woning onder begeleiding van een architect en aannemer gerenoveerd. De woning beschikt o.a. over een ruime living met luxe keuken met kookeiland, drie slaapkamers en een zeer luxe en complete badkamer.

De woning is volledig geïsoleerd (HR++ glas, vloer-, gevel- en dakisolatie) en aangesloten op een hybride warmtepomp. Hierdoor is het heerlijk comfortabel in de woning. De woning is al toekomstproof en voorzien van een energielabel A+.



Zelfs aan de tuin hoeft u niets meer te doen. Deze is voorzien van een groot terras, moderne schutting, beplanting en een achterom. De tuin is circa 5,30 m diep x 5,70/6,90 m breed.

Wat een fantastische kans om deze instapklare woning te kunnen kopen...



KENMERKEN

Soort object	Eengezinswoning	Ligging	In centrum
Type object	Eindwoning	Achtertuint	33 m ²
Bouwworm	Bestaande bouw	Ligging Achtertuint	Noord
Bouwjaar	1905	Energieklasse	A+
Woonoppervlakte	112 m ²	Isolatie	Dakisolatie, muurisolatie, vloerisolatie
Inhoud	436 m ³	Verwarming	CV-ketel, vloerverwarming gedeeltelijk, warmtepomp, warmte terugwininstallatie
Perceel	124 m ²		
Aantal kamers	4		
Aantal slaapkamers	3		

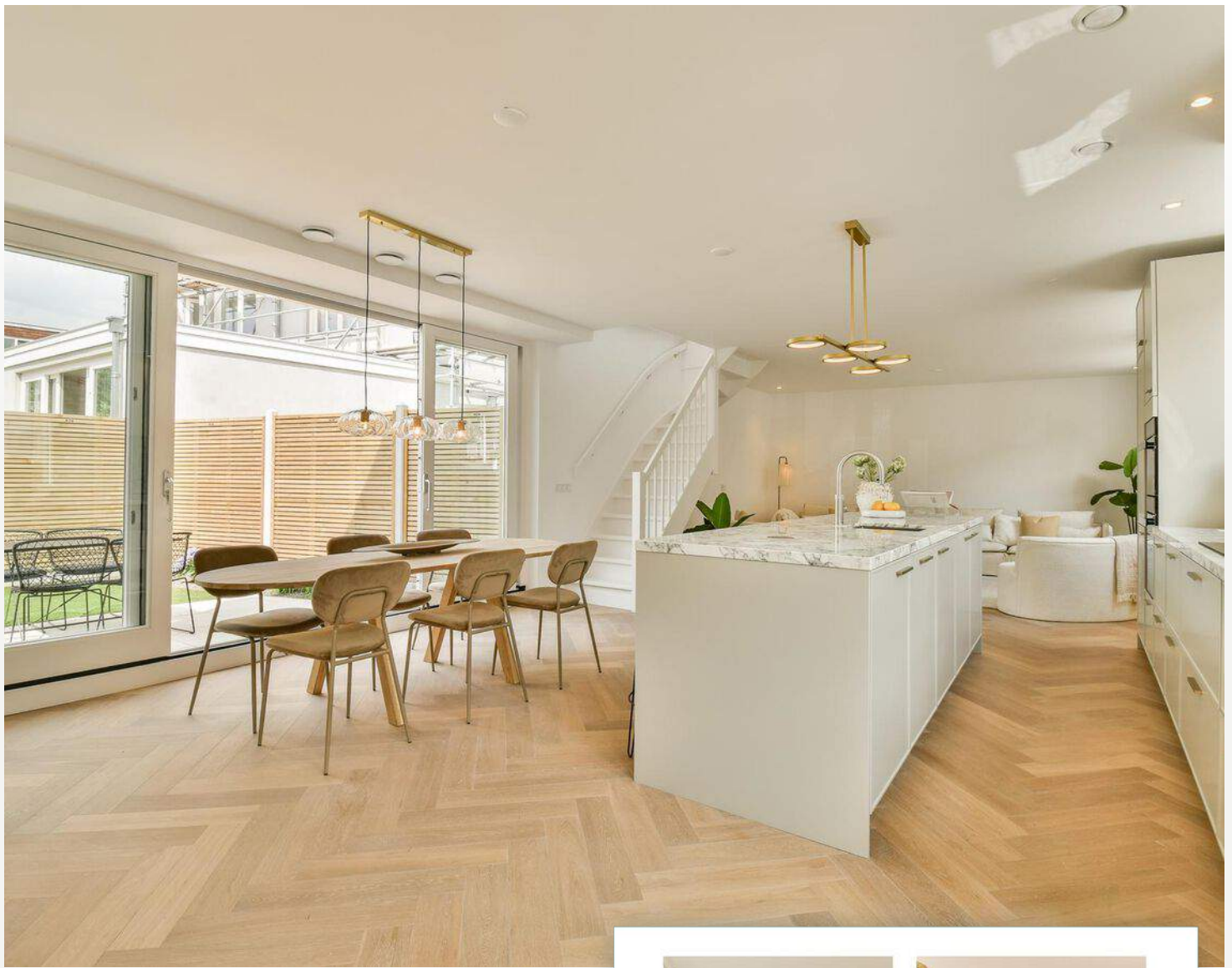

Welkom!

Begane grond (63 m²): Entree, hal met stalen deur naar de living, meterkast, luxe toiletruimte met hangend toilet en fontein.

De zeer ruime living is voorzien van een prachtige eiken visgraat parketvloer, veel lichtinval, schuifpui naar de achtertuin en als blikvanger het chique kookeiland. Door het grote oppervlak is er meer dan voldoende ruimte voor een goede zit- en eethoek.





Zeer ruime living!

Royale en zeer luxe keuken!

De royale en zeer luxe keuken is voorzien van een kookeiland, marmeren bladen, houten fronts en beschikt over een inductiekookplaat, afzuigkap, combi-oven/magnetron, oven, koel-/vriescombinatie, vaatwasmachine, wijnklimaatkast en een Quooker-kokendwaterkraan. De apparatuur is van Siemens, behoudens de wijnklimaatkast.

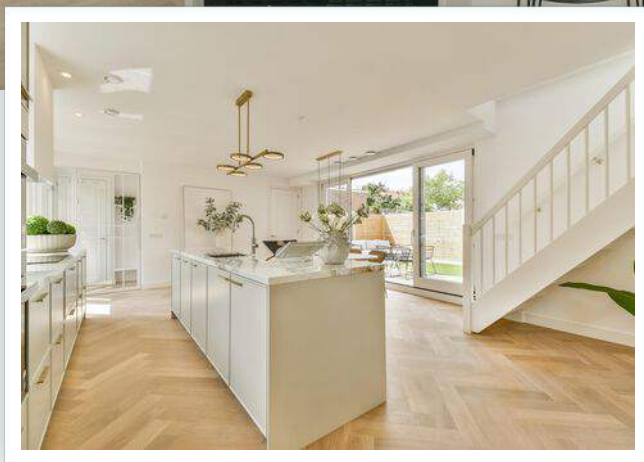

Bergruimte met de technische installaties en de aansluiting voor de wasmachine en droger.





Ruime stadstuin!

Zelfs aan de tuin hoeft u niets meer te doen. Deze is voorzien van een groot terras, moderne schutting, beplanting en een achterom. De tuin is circa 5,30 m diep x 5,70/6,90 m breed.

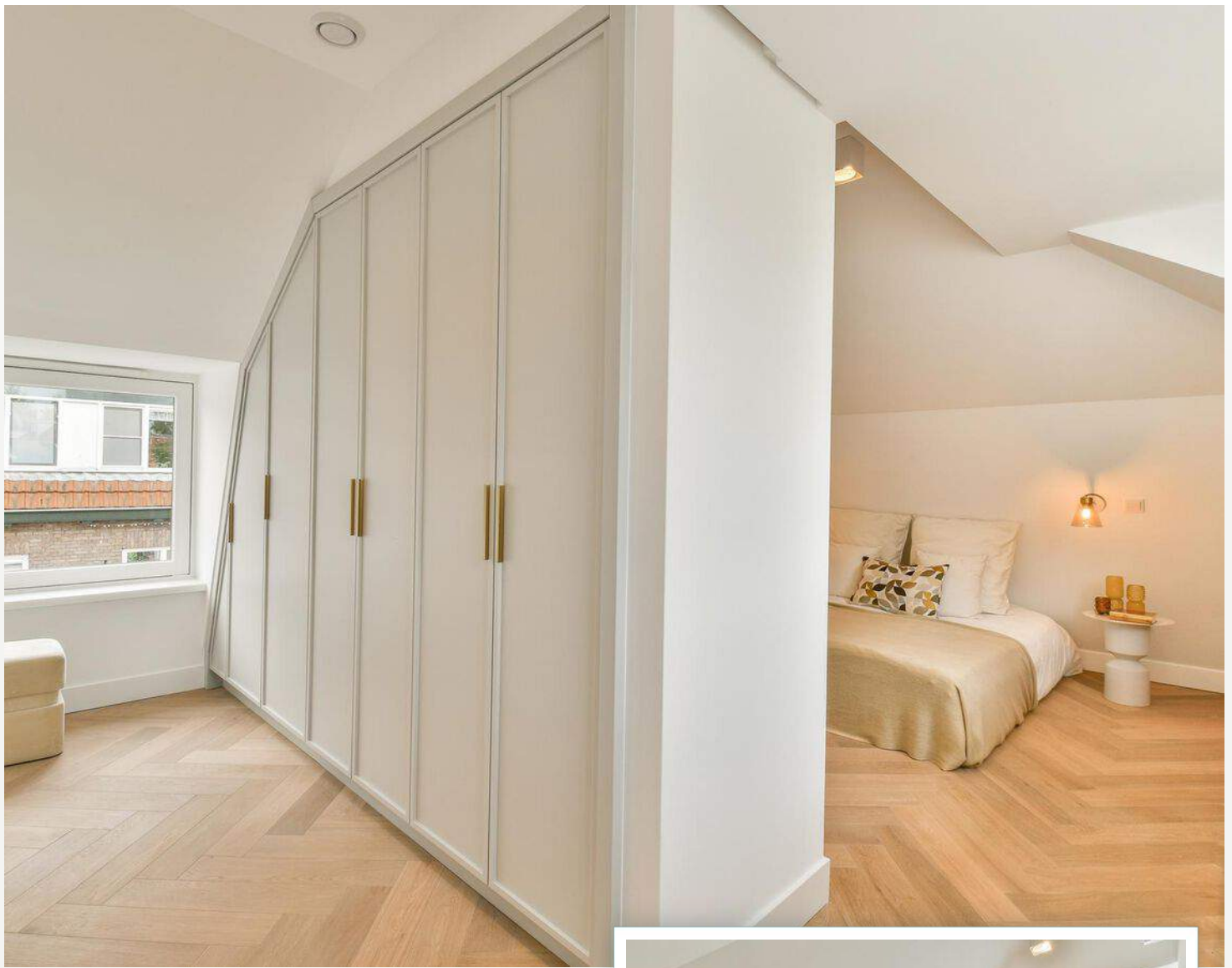

Grote slaapkamer...

Eerste verdieping (48 m²): Via de nieuwe, open trap bereikt u de lichte overloop met vaste kastenwand. Via de badkamer toegang tot de grote slaapkamer met inbouw kasten en ladekast.



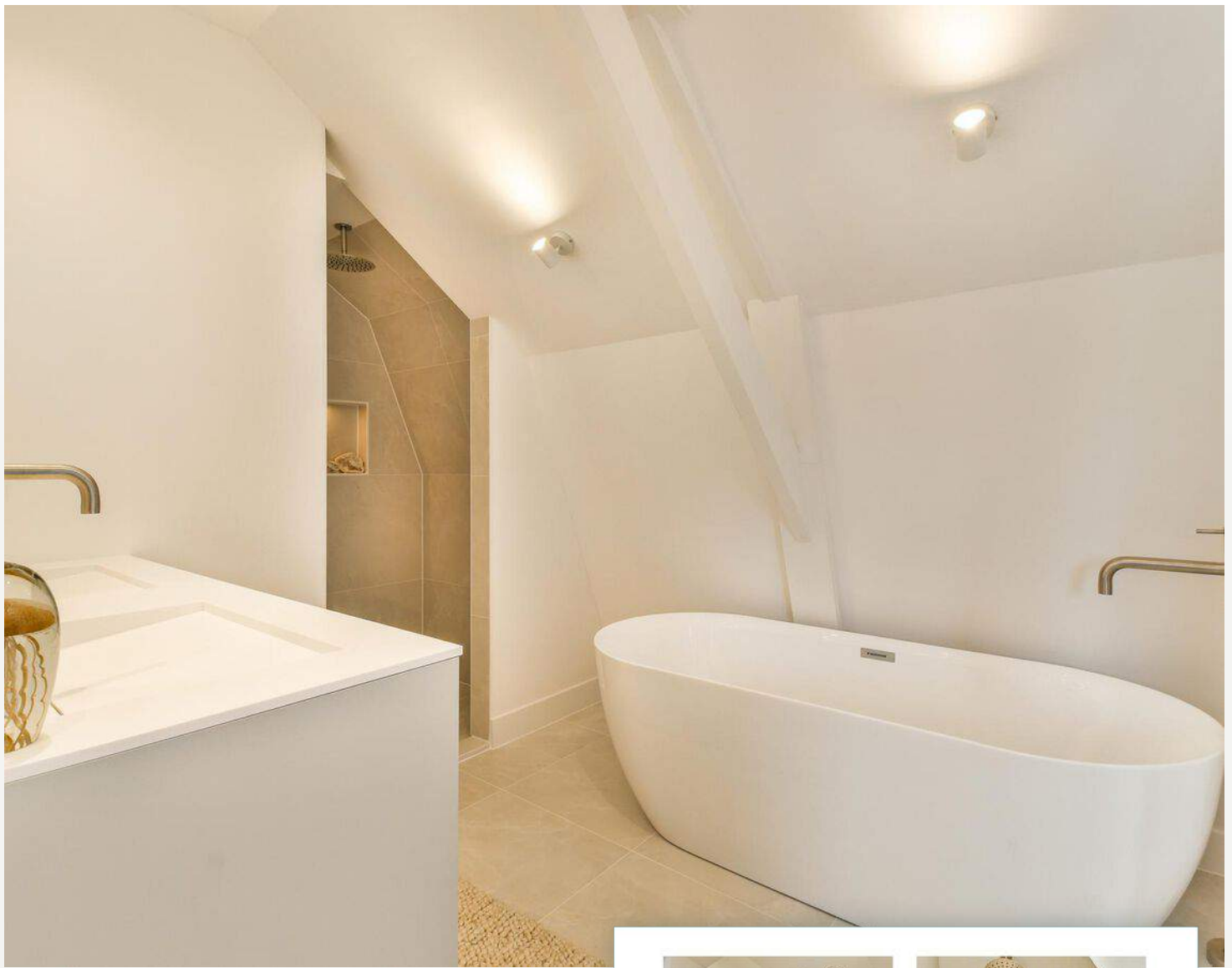

Zeer luxe badkamer!

De zeer luxe badkamer is voorzien van een goede inloofdouche (hand-/regendouche), vrijstaand ligbad, dubbel wastafelmeubel met wandkranen en verwarmde spiegel, vloerverwarming (elektrisch) en een separaat toilet.





Tweede en derde slaapkamer!

Vanaf de overloop zijn de tweede en derde slaapkamer toegankelijk.

EXTRA INFORMATIE

- Oorspronkelijk bouwjaar 1905, gerenoveerd in 2023/2024
- Voorlopige perceeloppervlakte 124 m² (wordt nog definitief ingemeten door het Kadaster)
- Erfgrens conform feitelijke situatie
- Eigen grond
- Beide etages voorzien van eiken visgraat parket en hoge plinten
- Wanden en plafonds voorzien van glad stucwerk en gesausd
- Houten binnenkozijnen met fraaie deuromlijstingen en luxe paneeldeuren
- Bijpassend deur- en raambeslag
- Diverse maatwerk kledingkasten met dezelfde luxe fronts als de keuken
- Plafonds voorzien van inbouwspots en diverse opbouwspots (verlichting blijft achter)
- Alle kamers voorzien van diverse wandcontactdozen, een coaxkabel (televisiekabel) en utp-kabel (internetkabel)
- Sanitair van o.a. Villeroy & Boch en Geberit
- Binnen- & buitenschilderwerk uitgevoerd
- Nieuwe dakkapellen
- Nieuwe hardhouten buitenkozijnen met HR++ glas
- CV-ketel van Intergas (Xtreme 36, CW5) uitgebreid met een hybride lucht-water warmtepomp van Intergas (Xtend)
- Vloerverwarming op de begane grond, op de verdieping verwarming en koeling via airconditioning (Mitsubishi)
- Warmte terugwin-installatie (WTW) van Zehnder (ComfoAirQ 350) in gehele woning voor het optimaal ventileren als duurzame en klimaatvriendelijke binnenklimaatoplossing. Deze installatie zorgt ervoor dat de lucht die het huis binnenkomt de temperatuur krijgt van de lucht die wordt afgevoerd
- De vloer, gevels en het dak zijn nageïsoleerd
- Energielabel A+
- Tuin voorzien van buitenkraan, verlichting en elektra
- Eén parkeervergunning direct verkrijgbaar via de gemeente, € 53 per jaar
- Vaste projectnotaris: Lubbers en Dijk notarissen in Amsterdam
- Oplevering in overleg, op korte termijn mogelijk



Doctor Schaepmanstraat 2A - Weesp
Begane grond



De plattegronden zijn geproduceerd voor promotionele doeleinden en ter indicatie.
Aan de plattegronden kunnen geen rechten worden ontleend.
© www.woningmedia.nl

PLATTEGROND

Doctor Schaepmanstraat 2A - Weesp Eerste verdieping

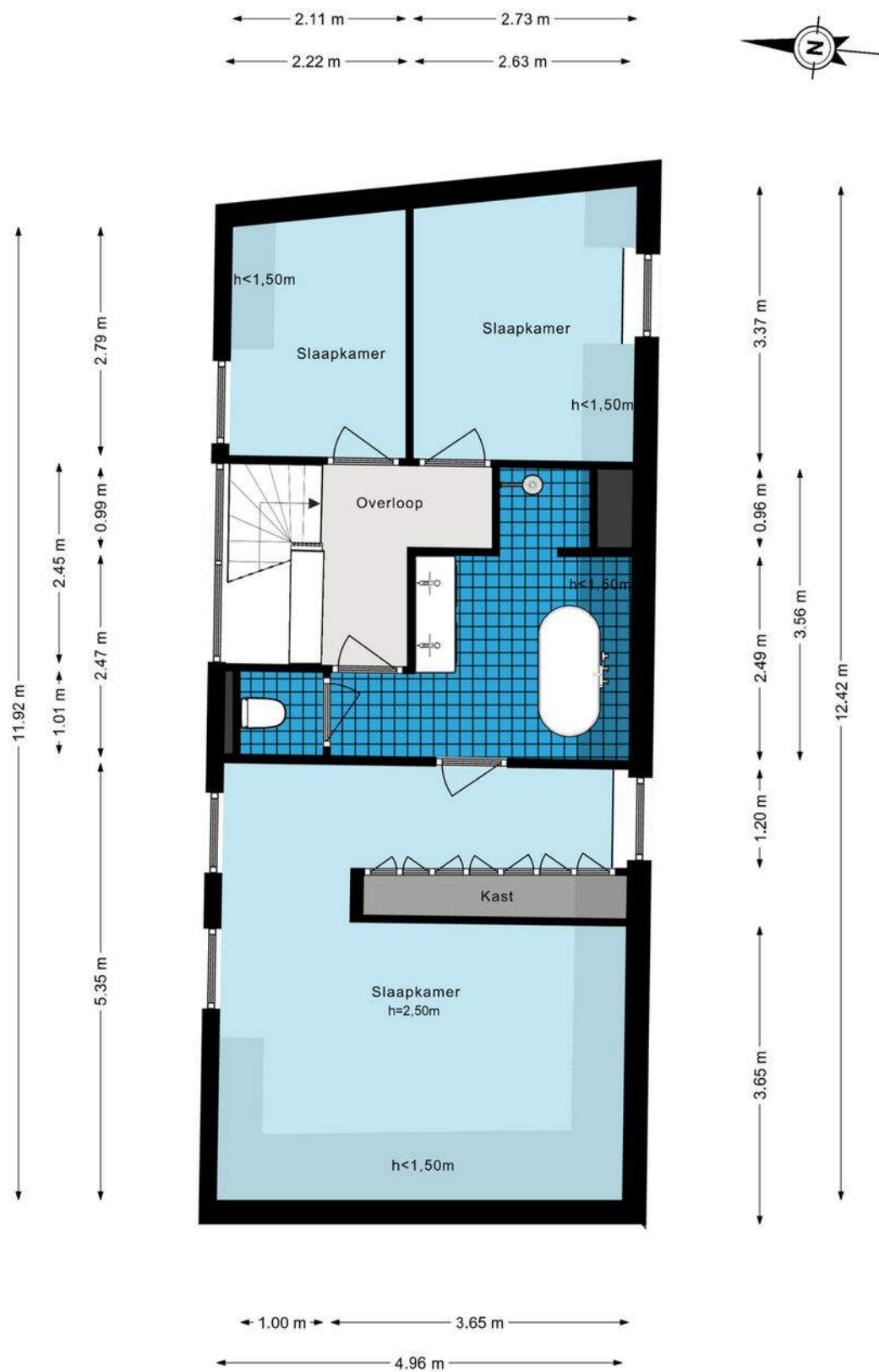

De plattegronden zijn geproduceerd voor promotionele doeleinden en ter indicatie.
Aan de plattegronden kunnen geen rechten worden ontleend.
© www.woningmedia.nl

PLATTEGROND



WONEN IN

Weesp

Gelegen op een steenworp afstand van de winkels, horeca, theater, de grachten en de rivier De Vecht.

Ook het NS-station (800 m) ligt om de hoek, met gunstige verbindingen naar o.a. Amsterdam (16 min naar Amsterdam centrum of zuid) en Schiphol. In de directe omgeving kunt u goed parkeren via de direct beschikbare parkeervergunningen.



BUURTINFORMATIE

Buurtinformatie - Weesp / Centrum

Leeftijd



0 - 14: 12% 15 - 24: 9% 25 - 44: 25%
45 - 64: 32% 65+: 22%

Koop / huur

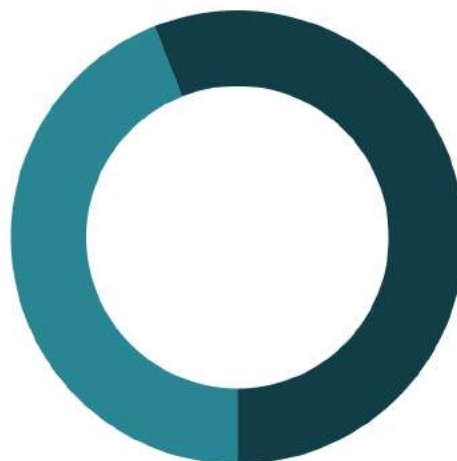

Koop: 56% Huur: 44%

Huishoudens



Eenpersoons: 48% Zonder kinderen: 31%
Met kinderen: 21%



49%



51%



0,8 per huishouden

LOCATIE

OP DE KAART

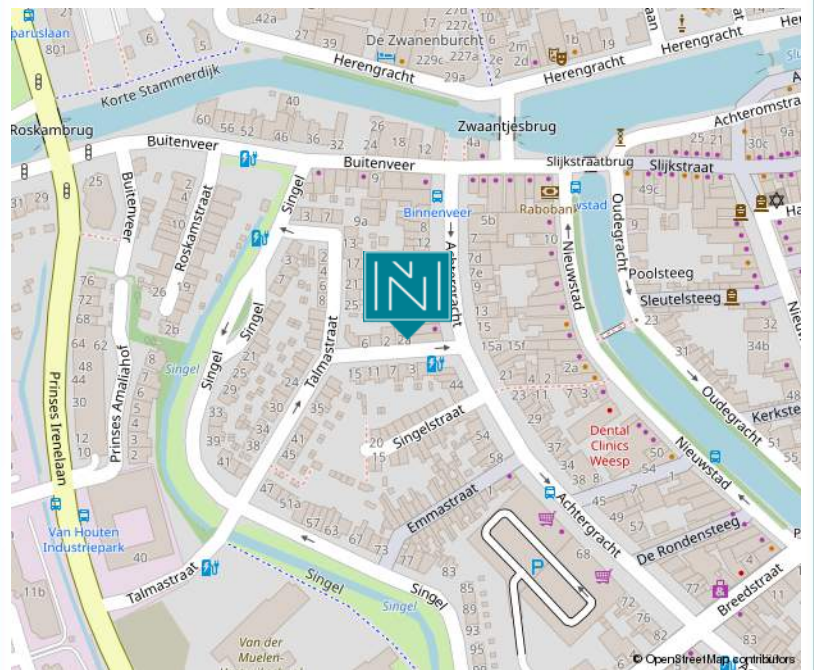
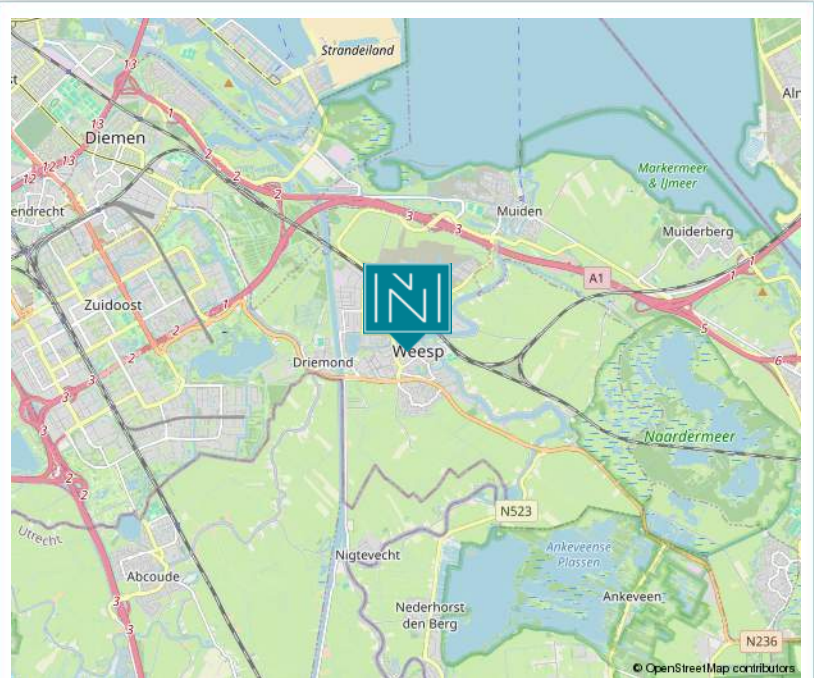

GOED OM TE WETEN

Wanneer ben ik in onderhandeling?

U bent pas in onderhandeling als de verkopende partij reageert op uw bod door een tegenbod te doen. U bent echter nog niet in onderhandeling als de verkopende makelaar aangeeft dat hij uw bod met de verkoper zal bespreken. Mag een makelaar doorgaan met bezichtigingen als er al over een bod onderhandeld wordt? Ja, dat mag. Een onderhandeling hoeft namelijk nog niet tot een verkoop te leiden. Bovendien kan het zijn dat de verkoper graag wil weten of er meer belangstelling is. Overigens mag ook met meer dan één gegadigde tegelijk worden onderhandeld. Een NVM-makelaar moet dit wel duidelijk melden.

Mag een makelaar tijdens de onderhandelingen het systeem van verkoop wijzigen?

Ja, dat mag. Soms zijn er meerdere belangstellenden die een bieding uitbrengen en dan kan het moeilijk zijn om te bepalen wie de beste koper is. In dat geval kan de verkopende makelaar – in overleg met de verkoper – besluiten de lopende onderhandelingen af te breken en de biedprocedure te wijzigen om vervolgens te kiezen voor bijvoorbeeld een inschrijvingsprocedure of een eenmalig eindvoorstel door alle partijen. Hierbij hebben alle bidders een gelijke kans om het hoogste bod uit te brengen. Alvorens het systeem te wijzigen dient de makelaar uiteraard eerst de eventueel gedane toezeggingen na te komen.

Moet een makelaar als eerste met mij in onderhandeling gaan, als ik de eerste ben die belt voor een bezichtiging of als ik als eerste een bod uitbreng?

Nee. De verkopende makelaar bepaalt samen met de verkoper de verkoopprocedure. Hij heeft wel de plicht u daarover te informeren.

“kosten koper”?

Dat zijn de overdrachtsbelasting, de notariskosten voor het opmaken van het nieuwe eigendomsbewijs/akte van levering en de kosten voor het inschrijven daarvan bij het Kadaster. Daarnaast dient de koper rekening te houden met de notariskosten voor de opmaak en inschrijving van de hypotheekakte. Heeft de verkopende partij een makelaar ingeschakeld om de woning te verkopen, dan komen de kosten hiervan voor de verkopende partij. De verkopende makelaar is immers belangenbehartiger van de verkoper en niet van u, als koper.

Om deze reden is het doorgaans ook verstandig om zelf een aankoopmakelaar in te schakelen. De makelaarscourtage voor een aankopende makelaar komt wel voor rekening van de koper.

Onderzoeksplicht koper versus mededelingsplicht:

Deze objectinformatie beoogt geen uitputtende lijst te geven met betrekking tot mogelijk aanwezige gebreken in de woning. De informatie die is vermeld, is verkregen van de eigenaar/verkoper en uit eigen waarnemingen ter plaatse en heeft als bedoeling om de koper zo goed mogelijk te informeren en tegelijk te voldoen aan de op de verkoper rustende mededelingsplicht. Op grond van het Burgerlijk Wetboek rust er op de koper van een woning een onderzoeksplicht. Dit houdt in dat de koper zelf verantwoordelijk is voor de beoordeling of de woning de eigenschappen zal bezitten om te voldoen aan het gebruik dat hij van de woning zal willen maken. Het verdient dan ook aanbeveling om een ter zake deskundige (bouwkundige keurder van woningen) in te schakelen.

Mededeling tot verkoop

Alle verstrekte informatie dient gezien te worden als een uitnodiging om in onderhandeling te treden. Een bieding gelijk aan de gestelde vraagprijs doet dan ook niet direct een koopovereenkomst tot stand komen.

Erfdienstbaarheden en bijzondere bepalingen

Aan elke onroerende zaak kunnen bijzondere bepalingen verbonden zijn. Deze worden dan aan elke opvolgende eigenaar opgelegd. Ze staan gewoonlijk in het eigendomsbewijs. Een kopie van het eigendomsbewijs is op te vragen via de makelaar en zal ook aan de koopovereenkomst worden toegevoegd.

Koopovereenkomst

De overeenkomst wordt gesloten op basis van een NVM koopakte volgens het laatste model vastgelegd door de NVM, Vastgoedpro, VBO, de Consumentenbond en de Vereniging Eigen Huis. Voor de verkoop zijn verkoopvoorwaarden gesteld die hieronder zijn opgenomen. Bij het uitbrengen van een bieding en het sluiten van een koopovereenkomst wordt men geacht bekend te zijn met deze verkoopvoorwaarden en deze te aanvaarden. Een mondelinge overeenstemming tussen de particuliere verkoper en de particuliere koper is niet rechtsgeldig. Met andere woorden: er is geen koop. Er is pas sprake van een rechtsgeldige koop als de particuliere verkoper en de particuliere koper de koopovereenkomst hebben ondertekend. Dit vloeit voort uit artikel 7:2 Burgerlijk Wetboek.

Een bevestiging van de mondeling overeenstemming per e-mail of een toegestuurd concept van de koopovereenkomst wordt overigens niet gezien als een 'ondertekende koopovereenkomst'.

Waarborgsom

Op verzoek van verkoper zal bij het sluiten van de koopovereenkomst tot meerdere zekerheid voor de nakoming van de verplichtingen van koper binnen een bepaalde tijd een waarborgsom c.q. bankgarantie ter grootte van 10% van de overeengekomen koopsom worden verlangd.

Bouwtechnische keuring

Koper wordt in de gelegenheid gesteld de woning voor het sluiten van de koopovereenkomst te laten keuren door een erkend bouwtechnisch bureau om eventuele bouwkundige gebreken vast te stellen, danwel de woning te laten controleren op de aanwezigheid van asbesthoudende materialen en/of de grond op enige verontreiniging te laten onderzoeken. De kosten voor deze keuring komen voor rekening van de koper.

Asbestclausule

In onroerende zaken welke zijn gebouwd voor 1993 kunnen asbesthoudende stoffen aanwezig zijn. Bij eventuele verwijdering van asbesthoudende materialen dienen op grond van milieuwetgeving speciale maatregelen te worden genomen.

Ouderdomsclausule

Bij oudere woningen liggen de eisen die aan de bouwqualiteit gesteld mogen worden aanzienlijk lager dan bij nieuwe woningen. Het geheel of ten dele ontbreken van één of meer eigenschappen van de onroerende zaak voor normaal en bijzonder gebruik en het eventueel anderszins niet beantwoorden van de zaak aan de overeenkomst komt voor rekening en risico van koper.

Niet zelf/niet recent bewoond

Als verkoper het verkochte nooit/niet recent zelf feitelijk heeft gebruikt, heeft hij koper derhalve niet kunnen informeren over eigenschappen van c.q. gebreken aan het verkochte waarvan hij op de hoogte zou zijn geweest als hij het verkochte zelf feitelijk had gebruikt. In dit kader wordt overeengekomen dat dergelijke eigenschappen c.q. gebreken voor risico en rekening van koper komen.

Drie dagen bedenkijd

De (particuliere) koper heeft een bedenkijd van drie dagen. Deze termijn vangt aan om 0.00 uur op de dag na ontvangst van de door beide partijen getekende koopovereenkomst door de koper. De ontbindingsverklaring moet de verkoper binnen drie dagen hebben ontvangen, dus voor 24.00 uur van de laatste dag. Op deze drie dagen termijn is de Algemene Termijnenwet van toepassing. Dit betekent dat ten minste twee van de drie dagen geen zaterdag, zondag of algemeen erkende feestdag mogen zijn. Bovendien geldt dat als de bedenkijd eindigt op een zaterdag, zondag of algemeen erkende feestdag, de termijn wordt verlengd tot de eerstvolgende werkdag.

Notariskeuze

Indien koper kiest voor een notaris met een afstand van meer dan 25 kilometer vanaf het gekochte, en verkoper wenst niet aanwezig te zijn bij het passeren van deze akte van levering, dan dient verkoper een notariële volmacht te geven. De kosten voor deze volmacht worden in rekening gebracht bij koper. Koper heeft in beginsel het recht om de notaris te kiezen. Dit komt voort uit het feit dat de kosten van de overdracht door de koper worden gedragen. Er zijn echter notarissen die weliswaar een scherp tarief aan de koper bieden, maar tegelijkertijd aanzienlijke kosten bij de verkoper in rekening brengen. Daarom wordt bij akte bepaald dat de door de notaris in rekening te brengen kosten voor de aflossing en doorhaling van de hypothe(e)k(en) van verkoper die op het verkochte rust(en), niet meer bedragen dan € 260,- per doorhaling all-in (inclusief btw en kadastraal recht). De aan verkoper berekende meerkosten zal koper voor zijn rekening nemen. De extra kosten zal de notaris op de afrekening terzake van de levering direct doorberekenen aan koper.

Alle verstrekte gegevens zijn met zorg samengesteld en ons inziens uit betrouwbare bron afkomstig. Ten aanzien van de juistheid ervan kunnen wij echter geen aansprakelijkheid aanvaarden. Alle door ons verstrekte informatie is geheel vrijblijvend en er kunnen geen rechten aan worden ontleend.

DIT ZIJN

ONZE SPECIALISTEN

MARK WIEGERS

**Directeur -
Register Makelaar
Regiter Taxateur**



ARJAN HERNGREEN

**NVM Register Makelaar
& NVM Register
Taxateur**



NIENKE V.D. HEISTEEG

**Assistent Register
Makelaar - Taxateur**



JOOST BRAAM

**NVM Register Makelaar
& NVM Register
Taxateur**



Op zoek naar een goed hypotheekadvies?

Of u nu start op de woningmarkt of gaat verhuizen, bij het vinden van een hypotheek kunt u goed financieel advies gebruiken. Nienaber Makelaars werkt al jaren intensief samen met Financieel Adviesbureau de Boer uit Muiden.

Door u voor de aankoop van uw nieuwe huis kosteloos via een oriënterend kennismakingsgesprek te laten adviseren door Gerben de Boer of Karim Guissouma, beide hypotheekadviseur, weet u precies wat u kunt bieden, wat dat betekent voor uw maandlasten en wat de voordelen voor u zijn van een betrokken, onafhankelijke adviseur. Zij regelen voor u de beste deal!

Financieel Adviesbureau de Boer
info@adviesbureau-deboer.nl
www.adviesbureau-deboer.nl
Sluisstraat 9 in Muiden
0294 - 265 320





— SINDS 1919 —
NIENABER
MAKELAARS

Woningmakelaardij:

Vestiging Bussum

Nienaber Makelaars B.V.
Albrechtlaan 14 C
Postbus 44
1400 AA Bussum
T. 035 694 56 74
E. info@nienaber.nl
W. www.nienaber.nl

Vestiging Weesp

Nienaber Weesp B.V.
Herengracht 26
1382 AG Weesp
T. 0294 41 71 18
E. weesp@nienaber.nl
W. www.nienaber.nl

Vestiging Muiden

Nienaber Muiden B.V.
Sluisstraat 9
1398 AS Muiden
T. 0294 417 118
E. muiden@nienaber.nl
W. www.nienaber.nl

Bedrijfsmakelaardij:

Vestiging Bussum

Nienaber Bedrijfsmakelaars B.V.
Albrechtlaan 14 C
Postbus 44
1400 AA Bussum
T. 035 695 05 99
E. bog@nienaber.nl
W. www.nienaber.nl

Vestiging Almere

Nienaber Bedrijfsmakelaars Almere B.V.
Transistorstraat 31
1311 XX Almere
T. 036 548 50 00
E. bog@nienaber.nl
W. www.nienaber.nl

Vestiging Weesp

Van Lonkhuizen makelaars B.V.
Herengracht 26
1382 AG Weesp
T. 0294 48 03 55
E. info@vanlonkhuizen.nl
W. www.vanlonkhuizen.nl



*Scan de QR-code met de camera
van je telefoon en bekijk onze website!*





WONING MEDIA NEDERLAND MEETRAPPORT

Object: Woning
Adres: Doctor Schaepmanstraat 2A
Postcode: 1381BG
Plaats: Weesp

Opdrachtgever: Varia Vastgoed B.V.
Verdistraat 2 H
1077 GK, Amsterdam

Toelichting op het rapport	3
Gehanteerde begrippen en meet technisch kader	4
Bruto vloeroppervlakte (BVO)	4
Gebruiksoppervlakte (GO)	4
Gebruiksoppervlakte overige inpandige ruimte (GOOI)	5
Gebruiksoppervlakte gebouw gebonden buitenruimten (GOGB)	5
Externe bergruimten	6
Bruto inhoud	6
Netto inhoud	6
Plattegronden	7

Toelichting op het rapport

Woning Media heeft in opdracht van **Varia Vastgoed B.V.** een NEN2580 meetrapport samengesteld, waarin de gebruiksoppervlakten en inhoud zijn aangegeven.

Object:	Woning
Adres:	Doctor Schaepmanstraat 2A
Postcode:	1381BG
Plaats:	Weesp
Meetmethode:	Meetinstructies BBMI; type A : Op locatie gemeten
Certificaatnummer:	WMNL-00002
Datum meetopname:	06 juni 2024
Datum meetrapport:	07 juni 2024

Het meetrapport is opgesteld conform de richtlijnen Meetinstructies 2019; 'Oppervlakten en inhouden van gebouwen - Termen, definities en bepalingmethoden.

Woning Media heeft de navolgende vloeroppervlakten en inhoud vastgesteld:

	BG	le V	Totaal
Bruto Vloeroppervlak woning	73,50	69,10	142,60 m ²
G.O. Wonen	63,10	48,60	111,70 m ²
G.O. Overige inpandige ruimte	-	-	0,00 m ²
G.O. Gebouwgebonden buitenruimte	-	-	0,00 m ²
G.O. Externe bergruimte	-	-	0,00 m ²
Aftrekposten: Vides	-	-	0,00 m ²
Aftrekposten: Trapgaten	-	-	0,00 m ²
Aftrekposten: Tarra	10,40	9,10	19,50 m ²
Aftrekposten: h<1.50m	-	11,40	11,40 m ²
Bruto Inhoud woning	242,55	193,48	436,03 m ³

Rapport is opgemaakt door Woning Media Nederland B.V., naar beste kennis en wetenschap, geheel te goeder trouw.

Amsterdam,
Woning Media Nederland

Gehanteerde begrippen en meet technisch kader

Hier volgt een verheldering middels een beknopte uitleg van de door dit rapport belangrijkste type vloeroppervlakten. Voor de complete normtekst dient u de NEN 2580: te raadplegen.

Bruto vloeroppervlakte (BVO)

De BVO van een ruimte of van een groep van ruimten is de oppervlakte, gemeten op vloerniveau langs de buitenomtrek van de opgaande scheidingsconstructies, die de desbetreffende ruimte of groep van ruimten omhullen.

Ter aanvulling op het bovenstaande geldt het volgende:

- Indien een binnenruimte aan een andere binnenruimte grenst wordt gemeten tot het hart van de scheidingsconstructie
- Indien een gebouw gebonden buitenruimte aan een binnenruimte grenst, moet het grondvlak van de scheidingsconstructie volledig worden toegerekend aan de BV van de binnenruimte.

Bij de bepaling van de BVO wordt niet meegerekend een schalmgat of vide waarvan de oppervlakte groter is dan of gelijk is aan 4,0m². Ook de niet-overdekte gebouw gebonden buitenruimten alsmede open brand- of vluchttrappen aan de buitenzijde van het gebouw worden niet meegerekend.

Bij de bepaling van de grenslijn moet een incidentele nis of uitsparing en een incidenteel uitspringend bouwdeel worden genegeerd, indien het grondvlak daarvan kleiner is dan 0,5m².

Gebruiksoppervlakte (GO)

De GO van een ruimte of van een groep van ruimten is de oppervlakte, gemeten op vloerniveau, tussen de opgaande scheidingsconstructie die de desbetreffende ruimte of groep van ruimte omhullen.

Bij de bepaling van de GO worden niet meegerekend:

- De oppervlakte van delen van vloeren, waarboven de netto-hoogte kleiner is dan 1,50 meter, met uitzondering van vloeren onder trappen en helling banen;
- Een trapgat, vide of schalmgat, indien de oppervlakte daarvan groter is dan of gelijk is aan 4,0 m²;
- Een vrijstaande bouwconstructie of leidingschacht indien de horizontale doorsnede daarvan groter is dan 0,5 m². (trappen zijn hiervan uitgezonderd);
- Een liftschacht, ongeacht de grootte.

Gebruiksoppervlakte overige inpandige ruimte (GOOI)

Een ruimte(n) is overig inpandige ruimte(n) indien een van de onderstaande gevallen geldt:

- Het hoogste punt tussen 1.50 meter en 2 meter hoog is;
- Het hoogste punt hoger dan 2 meter is, maar het aaneengesloten oppervlak hoger dan 2 m kleiner is dan 4 m²;
- De ruimte(n) bouwkundig enkel geschikt is als bergruimte(n) zoals bijvoorbeeld een fietsenstalling, een garage of een niet te belopen zolder;
- Er sprake is van een bergzolder. Een bergzolder is een zolder met onvoldoende daglicht (raamoppervlakte kleiner dan één vierkante meter) en /of een zolder die alleen toegankelijk is met een niet vaste trap.

In twijfelgevallen worden de ruimte gerekend als woonruimte. Gang, keuken en bijkeuken, wasmachineruimte, pantry, kitchenette, CV-ruimte, vaste kast en meterkast worden allen gerekend als woonruimte.

Gebruiksoppervlakte gebouw gebonden buitenruimten (GOGB)

Indien aanwezig wordt hiervoor de netto vloeroppervlakte bepaald. Gemeten wordt tot de binnenzijde van de opgaande scheidingsconstructie. Het kan bijvoorbeeld een dakterras, een portiek of een balkon betreffen. e goeder trouw.

Om de gebruiksoppervlakte van gebouwgebonden buitenruimte(n) te bepalen wordt onderscheid gemaakt tussen overdekte- en niet overdekte ruimte(n):

- Bij overdekte gebouwgebonden buitenruimte wordt de oppervlakte gemeten tot de verticale projectie van de overkapping;
- Bij niet overdekte gebouwgebonden buitenruimte wordt het oppervlak gemeten tot de opgaande scheidingsconstructie, bijvoorbeeld de rand van een vloerconstructie, dakopstand of hek.

Externe Bergruimten

Een ruimte is een externe bergruimte indien er geen gedeelde muur is met het hoofdgebouw en indien de ruimte alleen bereikbaar is via de buitenlucht. De externe bergruimte heeft nooit een woonfunctie.

Bruto inhoud

De bruto-inhoud van een ruimte of een groep van ruimten is het product van de bepaalde BVO, vermeerderd met de oppervlakten van vides en schalmgaten, die elk afzonderlijk groter zijn dan 4 m², en de bruto-hoogte.

Hierbij moet in acht worden genomen dat:

- De hoogte van niet-overdekte gebouwgebonden buitenruimte moeten worden gesteld op 1,5m vanaf de bovenkant van de afgewerkte vloer;
- Indien de ruimte aan de onderzijde niet aan een andere binnenruimte grenst, de bruto-hoogte ter plaatse wordt vermeerderd met de afstand gemeten tussen de bovenkant en de onderkant van de vloerconstructie;
- Bij de bepaling van de bruto-inhoud een ondergeschikt onderdeel niet wordt meegerekend voor zover de inhoud daarvan kleiner is dan 2,5 m³ of het grondvlak kleiner is dan 0,5 m².

De bruto-inhoud van een gebouw is de som van de bepaalde bruto-inhouden van alle tot het gebouw behorende binnenruimten.

Netto inhoud

De netto-inhoud van een ruimte of een groep van ruimten is het product van de bepaalde NVO, vermeerderd met de oppervlakten van vides en schalmgaten, die elk afzonderlijk groter zijn dan 4 m², en de netto-hoogte

Hierbij moet in acht worden genomen dat:

- De hoogte van niet-overdekte gebouwgebonden buitenruimte moeten worden gesteld op 1,5m vanaf de bovenkant van de afgewerkte vloer;
- De netto-inhoud van een gebouw de som is van de bepaalde netto-inhouden van alle tot het gebouw behorende binnenruimten.

Perceel (kadastrale grenzen)

Indien in dit rapport een oppervlakte van bijvoorbeeld een tuin wordt genoemd, is deze oppervlakte uitsluitend indicatief bedoeld. Voor het exact vaststellen van de oppervlakte van het perceel dient u het officiële kadaster of een gecertificeerde landmeter te raadplegen.

Doctor Schaepmanstraat 2A - Weesp Begane grond

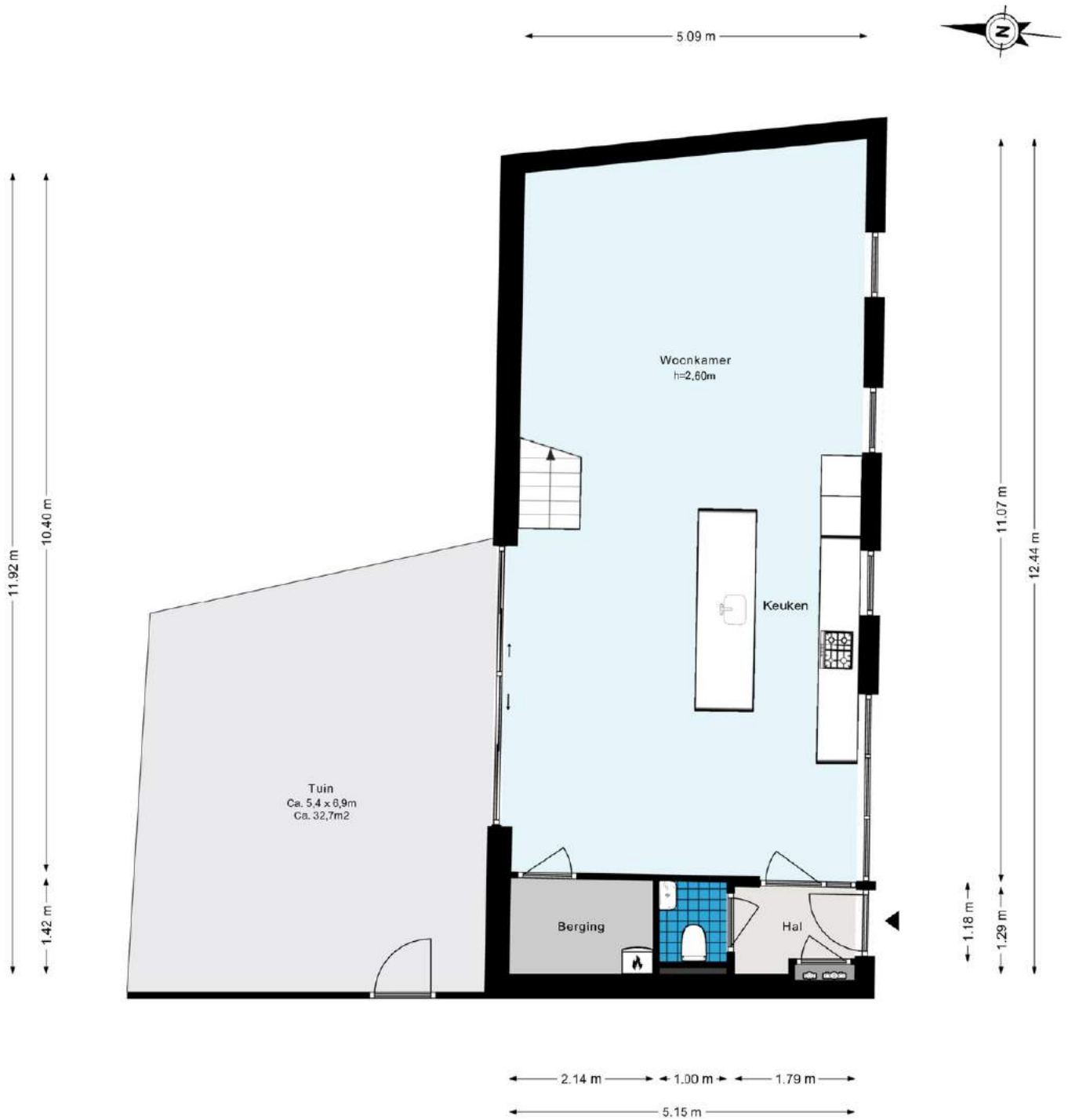

De plattelingen zijn geproduceerd voor promotionele doeleinden en ter indicatie.
Aan de plattelingen kunnen geen rechten worden ontleend.
© www.woningmedia.nl

Doctor Schaepmanstraat 2A - Weesp
Eerste verdieping

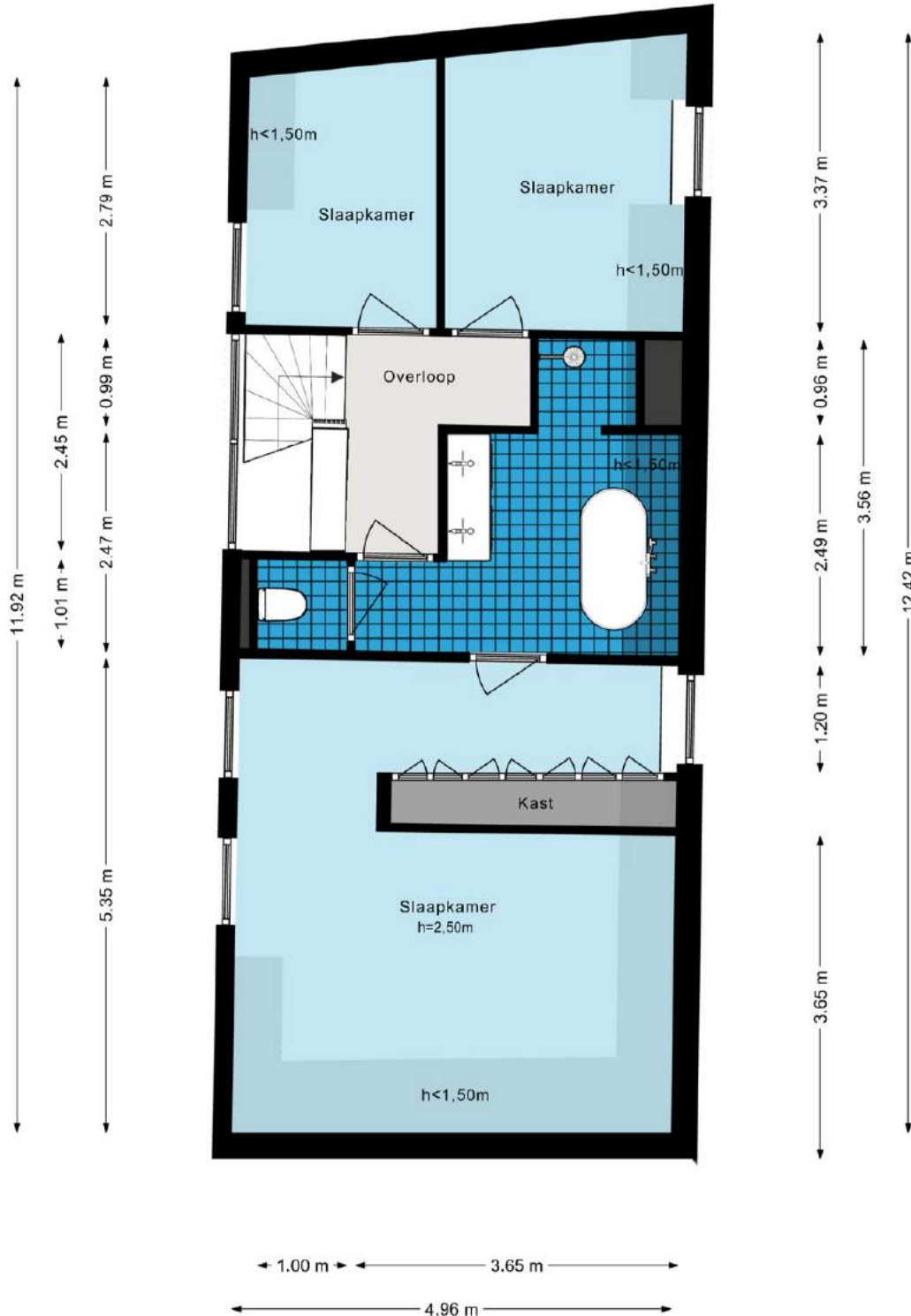
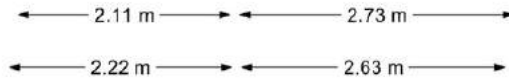

De plattegronden zijn geproduceerd voor promotionele doeleinden en ter indicatie.
Aan de plattegronden kunnen geen rechten worden ontleend.
© www.woningmedia.nl



Legenda vlakkentekening:

	VIDES / SCHALMGAT > 4 m ²		BRUTOVLOER- OPPERVLAKTE		TARRA OPPERVLAKTE		RUIJTE MET BEPERKTE STAHOOGTE < 1.50 m		VERTICAL VERKEER > 4 m ² & NIET TOEGANKELIJKE RUIJTE		GO GEBRUIKS- OPPERVLAKTE WONEN		GOOI GEBRUIKS- OPPERVLAKTE OVERIGE INPANDIGE RUJTE		GOGB GEBRUIKS- OPPERVLAKTE GEBOUWGEBONDEN BUITENRUJTE		GOEB OPPERVLAKTE EXTERNER BERGRUJTE
---	---	---	----------------------------	---	----------------------	---	---	---	--	---	---	---	--	---	---	---	--



Woning Media Nederland

020 260 00 57

info@woningmedia.nl
www.woningmedia.nl





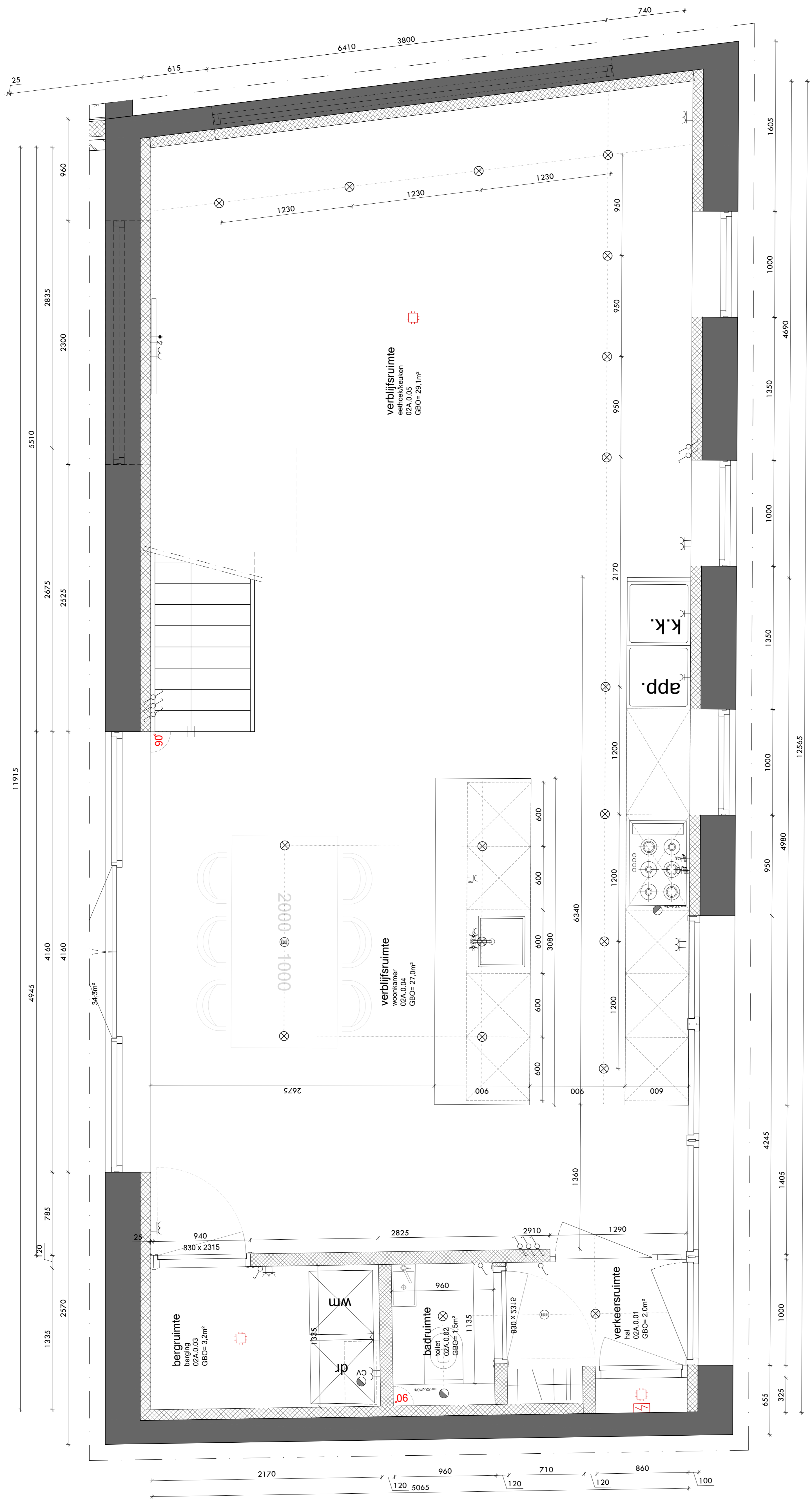













Koningsplein 1-1 1017 BB Amsterdam
Postbus 15720 1001 NE Amsterdam

BTW: NL023780599B01
KvK: Amsterdam 71894977



PLATTEGROND BEGANE GROND Doctor Schaeapmanstraat 2a

renvooi elektra- en lichtplan

-  aansluitpunt 1 fase, nul en beschermingscontact
-  wandcontactdoos 1-voudig met beschermingscontact
-  wandcontactdoos 2-voudig met beschermingscontact
-  wandcontactdoos 2-voudig in duodoos met beschermingscontact
-  loze leiding
-  schakelaar, 1-polig, 110 cm vanaf b.k. vloer
-  schakelaar, 1-polig met dimmer, 110 cm vanaf b.k. vloer
-  schakelaar, wissel, 110 cm vanaf b.k. vloer
-  schakelaar, wissel met dimmer, 110 cm vanaf b.k. vloer
-  intercom, 150 cm vanaf b.k. vloer
-  wandcontactdoos 1-voudig met beschermingscontact
-  wandcontactdoos 2-voudig met beschermingscontact
-  wandcontactdoos 2-voudig in duodoos met beschermingscontact
-  centraaldoos
-  lichtpunt wand opbouw
-  lichtpunt in- of opbouw - nib iom opdrachtgever
-  rookmelder
-  mechanische ventilatie

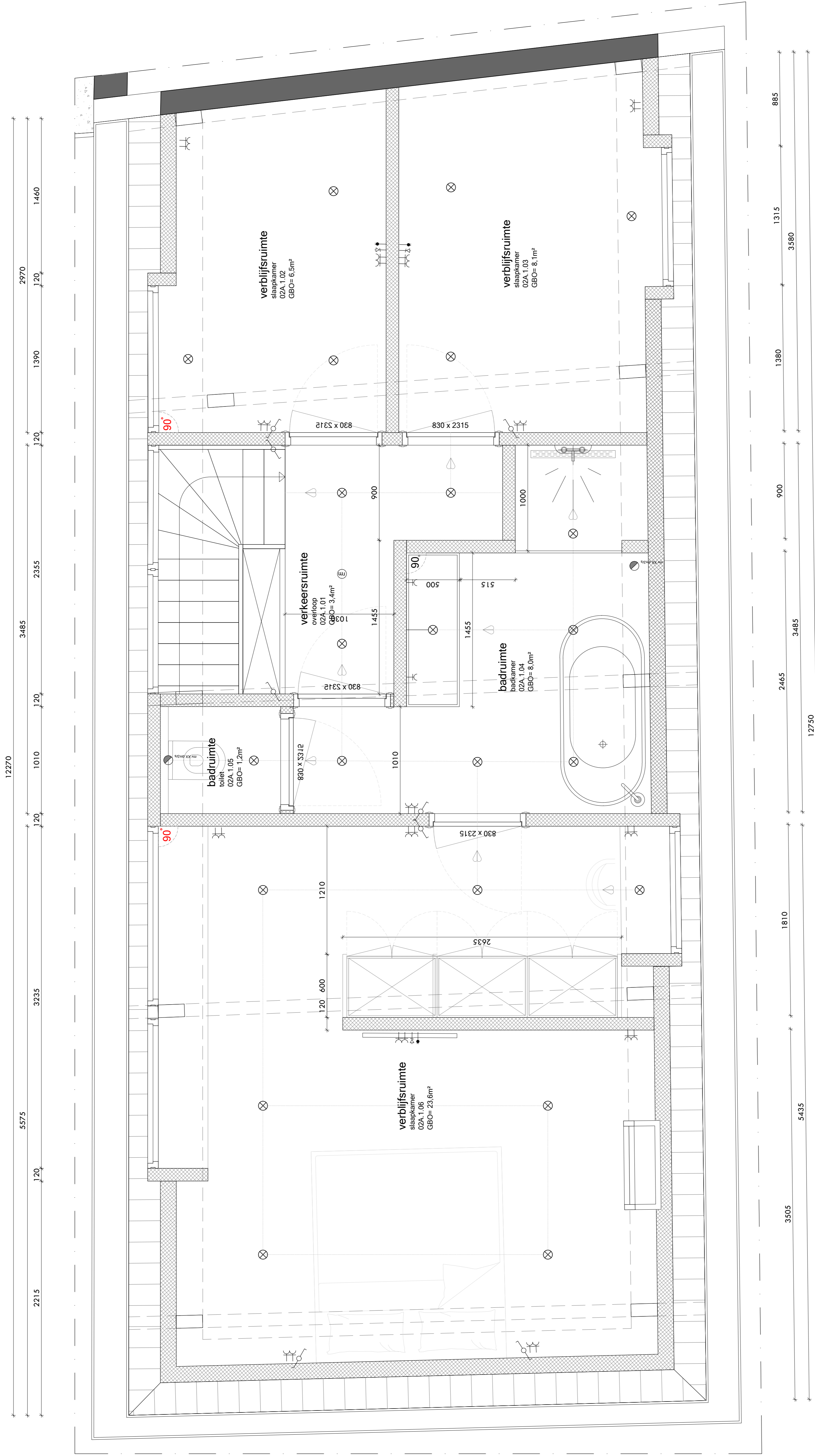

PLATTEGROND EERSTE VERDIEPING

Doctor Schaepmanstraat 2a

renvooi elektra- en lichtplan

- aansluitpunt 1 fase, nul en beschermingscontact
- aansluitpunt CAI, bedraad, 120 cm vanaf b.k. vloer
- aansluitpunt data
- loze leiding
- schakelaar, 1-polig, 110 cm vanaf b.k. vloer
- schakelaar, 1-polig met dimmer, 110 cm vanaf b.k. vloer
- schakelaar, wissel, 110 cm vanaf b.k. vloer
- schakelaar, wissel met dimmer, 110 cm vanaf b.k. vloer
- intercom, 150 cm vanaf b.k. vloer
- wandcontactdoos 1-voudig met beschermingscontact
- wandcontactdoos 2-voudig met beschermingscontact
- wandcontactdoos 2-voudig in duodoos met beschermingscontact
- wandcontactdoos 1-voudig met beschermingscontact buiten
- centraaldoos
- lichtpunt wand opbouw
- lichtpunt in- of opbouw - nib iom opdrachtgever
- rookmelder
- mechanische ventilatie

STUDIO . B

opdrachtgever
VariaVastgoed Bouw BV

werk
Achtergracht 24-34

locatie
Amsterdam

onderwerp tekening
nieuwe situatie

stadium
UO

werknummer
030

school
1:20 / A1

datum
08.05.2023

tekeningnummer
UO-02a-01

Deze woning heeft energielabel

A⁺



Isolatie

1 Gevels			+	++
2 Gevelpanelen		+/-	+	++
3 Daken			+	++
4 Vloeren	-	+/-	+	++
5 Ramen			+	++
6 Buitendeuren	-	+/-	+	++

Installaties

7 Verwarming	Warmtepomp	
8 Warm water	Combiketel	Verbeteradvies
9 Zonneboiler	Geen zonneboiler	Verbeteradvies
10 Ventilatie	Balansventilatiesysteem	
11 Koeling	Koeling aanwezig	
12 Zonnepanelen	Niet aanwezig	Verbeteradvies

Deze woning wordt verwarmd via een aardgas aansluiting

Warmtebehoefte in de wintermaanden



Laag

Gemiddeld

Hoog

Risico op hoge binnentemperaturen in de zomermaanden



Laag

Hoog

Aandeel hernieuwbare energie



34,8 %

Toelichtingen en aanbevelingen vindt u op pagina 2 en verder

Over deze woning

Adres

Dr.Schaepmanstraat 2 A
1381BG Weesp

BAG-ID: 0457010000006028

Detailaanduiding

Bouwjaar 1905
Compactheid 2,20
Vloeroppervlakte 113m²

Woningtype

Vrijstaande woning



Opnamedetails

Naam

HM Nemseff

Examnummer

7717984

Certificaathouder

Buro Bentheimer

Inschrijfnummer

EPG2015-31

KvK-nummer

71436987

Certificerende instelling

EPG-Certificering

Soort opname

Basisopname



Toelichting bij dit energielabel

Voor uw woning is het energielabel bepaald. Dit label geeft aan hoe energiezuinig uw woning is. De energiezuinigheid wordt bepaald door de mate van isolatie en de energiezuinigheid van de installaties die nodig zijn voor verwarming, koeling, warm water en ventilatie. Ook de eventuele opbrengst van zonnepanelen wordt meegenomen in de berekening van het energielabel.

Hoe minder fossiele energie uw woning gebruikt, hoe beter uw energielabel. Hierbij is G het slechtste energielabel en A⁺⁺⁺ het beste. Fossiele energie komt van kolen, olie en aardgas. **Uw woning gebruikt 95,05 kWh/m² fossiele energie per jaar. Dit komt overeen met 21,27 kg CO₂ /m² per jaar.** De hoeveelheid fossiele energie die uw woning gebruikt, hangt af van de isolatie, de aanwezige installaties en de compactheid van uw woning. Hoe compacter een woning is, des te lager is de waarde voor de compactheid. Een compacte woning heeft relatief weinig buitenmuren en verliest daardoor minder energie. Het gebruik van hernieuwbare energie – denk aan zonnepanelen, zonneboilers en warmtepompen – vermindert ook de fossiele energie die u nodig hebt. Isolatie en hernieuwbare energie zijn nodig voor de transformatie naar een duurzame gebouwde omgeving tot 2050. Heeft u nog een aardgas aansluiting voor verwarming van uw woning, dan moet u zich voorbereiden op deze overgang. Op dit energielabel vindt u adviezen hoe u dit kunt doen.

95,05 kWh/m² per jaar

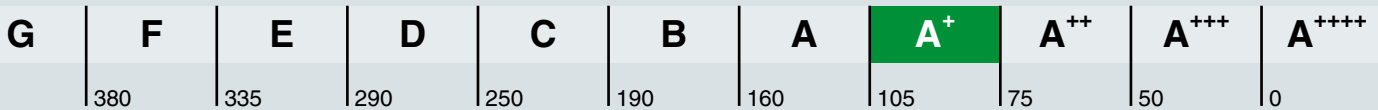

Hoe is het energielabel berekend? Hierbij is uitgegaan van een gemiddeld aantal bewoners, gemiddeld bewonersgedrag en het gemiddelde Nederlandse klimaat. Het energiegebruik voor huishoudelijke apparatuur – zoals tv, wasmachine en koelkast – telt niet mee. Dit is omdat het energielabel alleen gaat over hoe energiezuinig de woning zelf is. Het energiegebruik op het energielabel is daarom niet hetzelfde als het elektriciteitsverbruik op uw energierekening.

Warmtebehoefte in de wintermaanden



De warmtebehoefte is de hoeveelheid warmte die gemiddeld per jaar nodig is om uw woning voldoende warm te krijgen. Een woning die goed geïsoleerd en kierdicht is en een energiezuinig ventilatiesysteem heeft, heeft een lage warmtebehoefte. **De warmtebehoefte van uw woning is 78,97 kWh per vierkante meter vloeroppervlakte.** Bij een warmtebehoefte van maximaal 186 kWh per vierkante meter vloeroppervlakte voldoet de woning aan de Standaard voor woningisolatie. Uw woning is dan in veel gevallen klaar voor de overstap naar een duurzame warmtevoorziening die warmte levert op ongeveer 70 graden in de woning, zoals sommige warmtenetten.

Voldoet aan de Standaard voor woningisolatie?

ja nee

Risico op hoge binnentemperaturen in de zomermaanden



Het risico op hoge binnentemperaturen in uw woning in de zomermaanden is hoog.

Maatregelen zoals buitenzonwering, zonwerende beglazing en dakisolatie beperken het risico op hoge binnentemperaturen.

Aandeel hernieuwbare energie



Het aandeel hernieuwbare energie dat u benut voor uw woning, is 34,8%. Hernieuwbare energie is afkomstig uit zon, biomassa, buitenlucht en bodem. Zonnepanelen, zonneboilers, warmtepompen en biomassaketels vergroten het aandeel hernieuwbare energie.

Indicatie energierekening

Prijspeil januari 2024

Onderstaande tabel geeft een indicatie van de energierekening per maand, gebaseerd op vergelijkbare woningen in Nederland. Uw energierekening wordt behalve door de energiezuinigheid van de woning ook door uw gedrag beïnvloed. Als u de verwarming veel aan hebt staan, veel warm water gebruikt en veel elektrische apparatuur in gebruik heeft, dan is uw energierekening hoger. Er is in de tabel daarom onderscheid gemaakt in laag, gemiddeld en hoog.

	G	F	E	D	C	B	A	A ⁺	A ⁺⁺	A ⁺⁺⁺	A ⁺⁺⁺⁺
Laag	€270	€265	€260	€250	€235	€225	€195	€180	€175	€165	€160
Gemiddeld	€370	€365	€360	€340	€320	€300	€275	€260	€255	€240	€235
Hoog	€490	€485	€475	€455	€430	€395	€375	€355	€345	€330	€325

Kenmerken en maatregelen

Op de voorkant van dit energielabel staat een samenvatting van de belangrijkste energetische kenmerken van uw woning. Op deze en de volgende pagina's vindt u een gedetailleerder overzicht van de isolatie en installaties in uw woning. Ook leest u welke energiebesparende maatregelen u nog kunt treffen. Bij de toelichting over isolatie, staat telkens een streefwaarde. Deze streefwaarde geeft aan naar welk isolatieniveau u kunt streven als u wilt gaan na-isoleren. Als u alle bouwdelen isoleert tot de streefwaarde, dan hoeft u in de toekomst niet nog een keer te isoleren en wordt de Standaard voor woningisolatie ruimschoots gerealiseerd. Door het voldoen aan de Standaard zorgt u ervoor dat uw woning op de toekomst is voorbereid.

Op basis van de energetische kenmerken van uw woning is een aantal mogelijke maatregelen bepaald. Hiermee kunt u de energieprestatie van uw woning verbeteren. Let op: het gaat om mogelijk kosteneffectieve maatregelen. Of deze maatregelen daadwerkelijk verantwoord toegepast kunnen worden - uit oogpunt van bijvoorbeeld binnenklimaat, comfort, gezondheid, technische haalbaarheid en kosteneffectiviteit - is afhankelijk van de specifieke eigenschappen van uw woning. Een energiedeskundige kan u hier over adviseren.

Vaak is ook veel energiewinst te halen door het correct inregelen, gebruiken en onderhouden van uw woning en de installaties. Het zorgt, behalve voor een lager energiegebruik, ook voor een gezonder en comfortabeler binnenklimaat.

Isolatie

1 Gevels

Hieronder ziet u de oppervlakken en R_c -waarden (isolatiewaarden) van de gevels van uw woning. Hoe hoger de R_c -waarde, hoe beter de isolatie. Niet of slecht geïsoleerde delen zijn rood gemarkeerd.

Noord

Opp.	0	6	R_c
23,5 m ²			2,92
16,0 m ²			2,92

West

Opp.	0	6	R_c
13,7 m ²			2,92
6,5 m ²			2,92

Oost

Opp.	0	6	R_c
13,7 m ²			2,92
6,7 m ²			2,92

Zuid

Opp.	0	6	R_c
20,3 m ²			2,92

Toelichting

Buitenmuren worden aangeduid als gevels. De isolatiewaarde van gevels wordt uitgedrukt in een R_c -waarde. Hoe hoger de R_c -waarde, hoe beter de isolatiewaarde. Een hogere isolatiewaarde houdt de warmte beter in de woning in de koude maanden. Hoe groter de oppervlakte van een gevel, hoe meer effect een goede of slechte isolatiewaarde zal hebben op de energetische kwaliteit van uw woning.

Dankzij goede gevelisolatie verliest uw woning minder warmte. U bespaart op uw energiekosten en vermindert de uitstoot van het broeikasgas CO₂. Ook zorgt goede gevelisolatie voor een verhoging van het comfort in de woning. De woning is gelijkmatiger warm doordat de muren minder kou afgeven.

In nieuwere woningen is een goede isolatie standaard aanwezig. Bij oudere woningen is er vaak sprake van een niet-geïsoleerde spouwmuur. In dat geval is spouwmuurisolatie een, in verhouding, goedkope manier om de gevel te isoleren. Met het na-isoleren van de spouw wordt een matige isolatiewaarde gehaald ($R_c = 1,0$ tot $1,7$ m²K/W). Er zijn ook andere mogelijkheden. Denk aan isolatie aan de binnenkant of de buitenkant van de gevel. Deze geven een betere isolatiewaarde, maar zijn ook duurder.

1 Gevels (vervolg)

Hoogstwaarschijnlijk worden gevels maar één keer na-geïsoleerd. Het is dan verstandig om de gevels direct goed te isoleren. Isoleer daarom meteen richting de streefwaarde (R_c 6,0 W/m^2K).

2 Gevelpanelen

Hieronder ziet u de oppervlakken en U-waarden (isolatiewaarden) van de gevelpanelen van uw woning. Hoe lager de U-waarde, hoe beter de isolatie. Niet of slecht geïsoleerde delen zijn rood gemarkeerd.

Zuid

Opp.	0	4	U
2,1 m ²			1,50

Meer informatie over energiebesparende maatregelen vindt u op www.verbeterjehuis.nl

Verbeteradvies: geïsoleerde gevelpanelen

In uw woning zijn (een deel van) de gevelpanelen nog niet geïsoleerd. Met geïsoleerde gevelpanelen kunt u de energieprestatie van uw woning verbeteren.

Toelichting

Gevelpanelen zijn dichte, ondoorzichtige vlakken die in een kozijn zitten. Gevelpanelen komen bijvoorbeeld voor onder ramen. Gevelpanelen worden ook wel vulpanelen genoemd. Bij het bepalen van de isolatiewaarde van gevelpanelen wordt gekeken naar de combinatie van het paneel en het kozijn waarin het paneel zit. De isolatiewaarde van de gevelpanelen wordt uitgedrukt in een U-waarde. Hoe lager de U-waarde, hoe beter de isolatie is. Geïsoleerde gevelpanelen houden de warmte beter in de woning in de winter. Hoe groter het gevelpaneel, hoe meer effect een goede of slechte isolatiewaarde heeft op de energetische kwaliteit van uw woning.

Met goed geïsoleerde gevelpanelen verliest uw woning minder warmte. U bespaart op uw energiekosten en vermindert de uitstoot van het broeikasgas CO₂. Zeker als er een radiator voor het gevelpaneel staat. Ook levert een goed geïsoleerd gevelpaneel een verhoging op van het comfort in de woning.



Als u de gevelpanelen vervangt, is het verstandig om te kiezen voor goed geïsoleerde panelen.

Isoleer daarom meteen richting de streefwaarde (U-waarde van 1,4 W/m^2K).

3 Daken

Hieronder ziet u de oppervlakken en R_c -waarden (isolatiewaarden) van de daken van uw woning. Hoe hoger de R_c -waarde, hoe beter de isolatie. Niet of slecht geïsoleerde delen zijn rood gemarkeerd.



Noord

Opp.	0	8	R_c
15,8 m ²			3,33
5,2 m ²			3,33

Horizontaal

Opp.	0	8	R_c
13,3 m ²			3,33

Zuid

Opp.	0	8	R_c
18,0 m ²			3,33
17,1 m ²			3,33

West

Opp.	0	8	R_c
4,5 m ²			3,33

3 Daken (vervolg)

Toelichting

Daken kunnen bestaan uit horizontale of hellende delen. De bovenkant van een dakkapel wordt beschouwd als een dak. De isolatiewaarde van daken wordt uitgedrukt in een R_c -waarde. Hoe hoger de R_c -waarde, hoe beter de isolatiewaarde. Een hogere isolatiewaarde houdt de warmte beter in de woning in de winter. Met dakisolatie blijft vooral de bovenverdieping ook in de zomer koeler. Hoe groter het dak, hoe meer effect een goede of slechte isolatiewaarde heeft op de energetische kwaliteit van uw woning.

Dankzij goede dakisolatie verliest uw woning minder warmte. U bespaart op uw energiekosten en vermindert de uitstoot van het broeikasgas CO_2 . Afhankelijk van het type dak, schuin dak met pannen of een plat dak, is isoleren aan de binnenkant of buitenkant mogelijk. Het juiste gebruik van dampremmende folie is daarbij een middel om vocht en houtrot in het dak te voorkomen.

Als uw dakbedekking aan vernieuwing toe is of u wilt het dak na-isoleren, isoleer dan meteen richting de streefwaarde (R_c -waarde van $8,0 \text{ m}^2\text{K}$).

4 Vloeren

Hieronder ziet u de oppervlakken en R_c -waarden (isolatiewaarden) van de vloeren van uw woning. Hoe hoger de R_c -waarde, hoe beter de isolatie. Niet of slecht geïsoleerde delen zijn rood gemarkeerd.

Vloeren

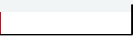
Opp.	0	3,5	R_c
62,9 m ²			0,59

Meer informatie over energiebesparende maatregelen vindt u op www.verbeterjehuis.nl

Verbeteradvies: vloerisolatie

In uw woning is (een deel van) de vloer nog niet geïsoleerd. Met vloerisolatie kunt u de energieprestatie van uw woning verbeteren.

Toelichting

Hiermee worden vloeren bedoeld die grenzen aan de grond of buitenlucht. Dit zijn begane grondvloeren met of zonder kruipruimte eronder, maar ook vloeren boven een onderdoorgang. De isolatiewaarde van vloeren wordt uitgedrukt in een R_c -waarde. Hoe hoger de R_c -waarde, hoe beter de isolatiewaarde. Een hogere isolatiewaarde houdt de warmte beter in de woning in de koude maanden. Hoe groter de oppervlakte van een vloer, hoe meer effect een goede of slechte isolatiewaarde zal hebben op de energetische kwaliteit van uw woning.

Door goede vloerisolatie verliest uw woning minder warmte. U bespaart op uw energiekosten en vermindert de uitstoot van het broeikasgas CO_2 . Goede vloerisolatie verhoogt het comfort in de woning. De woning houdt de warmte beter vast en de vloer voelt minder koud aan. Het gaat hierbij niet alleen om begane grondvloeren, maar ook om vloeren boven een onderdoorgang.

Hebt u een vloer boven een kelder, een kruipruimte met een vrije ruimte onder de balken van minimaal 35 cm, of een vloer boven een onderdoorgang, dan kan de onderzijde van de vloer geïsoleerd worden. Bij de kruipruimte is het dan belangrijk om de bodem af te dekken met een kunststoffolie om te voorkomen dat isolatiemateriaal vochtig wordt. Hebt u vloeren op de volle grond of boven een lage kruipruimte, dan kan de bodem of de bovenzijde van de begane grondvloer geïsoleerd worden.

Als u uw vloer gaat na-isoleren, is het verstandig om meteen goed te isoleren. Isoleer daarom meteen richting de streefwaarde (R_c -waarde van $3,5 \text{ m}^2\text{K/W}$).

5 Ramen

Hieronder ziet u de oppervlakken en U_w -waarden (isolatiewaarden) van de ramen van uw woning. Hoe lager de U_w -waarde, hoe beter de isolatie. Niet of slecht geïsoleerde delen zijn rood gemarkeerd.

Noord				Zuid			
Opp.	0	7	U_w	Opp.	0	7	U_w
7,7 m ²			1,80	9,1 m ²			1,80
6,2 m ²			1,80	2,7 m ²			1,80

Toelichting

Dit betreffen alle ramen aan de buitenzijde van uw woning. Ook een buitendeur met veel glas (denk aan een balkondeur of keukendeur) telt voor het energielabel als een raam. Bij het bepalen van de isolatiewaarde van ramen, wordt gekeken naar de combinatie van het glas met het kozijn. De isolatiewaarde van ramen wordt uitgedrukt in de U_w -waarde. Hoe lager de U_w -waarde, hoe beter de isolatie is. HR⁺⁺⁺-glas en triple-glas hebben een lage U_w -waarde en houden de warmte beter in de woning dan enkel glas en gewoon dubbel glas. Hoe groter de oppervlakte van de ramen in uw woning, hoe meer effect een goede of slechte isolatiewaarde heeft op de energetische kwaliteit van uw woning.

Door goed isolerend glas, zoals HR⁺⁺-glas, vacuümglas of triple (3-voudig) glas, verliest uw woning minder warmte. U bespaart op uw energiekosten en vermindert de uitstoot van het broeikasgas CO₂. Ook verhoogt goed isolerend glas het comfort in de woning. U heeft geen tocht en kou bij de ramen en geen condens aan de binnenkant van het raam. Door goed isolerend glas hoort u ook minder geluid van buiten.

Als uw kozijnen aan vervanging toe zijn, is dat het ideale moment om de kozijnen en het glas in één keer goed te isoleren. Kies dan meteen voor een oplossing die richting de streefwaarde gaat (U_w van 1,0 W/m²K).

6 Buitendeuren

Hieronder ziet u de oppervlakken en U_d -waarden (isolatiewaarden) van de buitendeuren van uw woning. Hoe lager de U_d -waarde, hoe beter de isolatie. Niet of slecht geïsoleerde delen zijn rood gemarkeerd.

Noord				Zuid			
Opp.	0	4	U_d	Opp.	0	4	U_d
1,8 m ²			3,40	1,5 m ²			3,40

Meer informatie over energiebesparende maatregelen vindt u op www.verbeterjehuis.nl

Verbeteradvies: geïsoleerde buitendeur(en)

In uw woning zijn (een deel van) de buitendeuren nog niet geïsoleerd. Met een geïsoleerde buitendeur kunt u de energieprestatie van uw woning verbeteren.

Toelichting

Een buitendeur met weinig glas (zoals veel voordeuren) telt in het energielabel als een buitendeur. Deuren met veel glas tellen voor het energielabel als een raam. Bij het bepalen van de isolatiewaarde van buitendeuren, wordt gekeken naar de combinatie van de deur met het kozijn. De isolatiewaarde van buitendeuren wordt uitgedrukt in de U_d -waarde. Hoe lager de U_d -waarde, hoe beter de isolatie. Een geïsoleerde buitendeur houdt de warmte beter in de woning.

6 Buitendeuren (vervolg)

Met goed isolerende deuren verliest uw woning minder warmte. U bespaart op uw energiekosten en vermindert de uitstoot van het broeikasgas CO₂. Ook verhoogt een goed geïsoleerde deur het comfort in de woning. Belangrijk bij de plaatsing van een deur is dat deze in een geïsoleerd kozijn wordt gezet. Rondom de deur moet aan vier zijden een goede luchtdichting worden aangebracht.

Als u een buitendeur gaat vervangen, kies dan meteen voor een geïsoleerde buitendeur die richting de streefwaarde gaat (U_d van 1,4 W/m²K).

LET OP!**Besteed speciale aandacht aan kierdichting en ventilatie bij het isoleren van een woning**

Om de overstap te kunnen maken naar duurzame warmtevoorzieningen, zoals bijvoorbeeld een warmtepomp, moet uw woning niet alleen goed geïsoleerd zijn, maar moet ook de luchtdichtheid van de woning in orde zijn. De luchtdichtheid wordt bepaald door kieren en naden waardoor warmte verloren gaat. Deze kieren en naden kunnen zitten bij de aansluiting van de ramen op de gevel, of bij de aansluiting van het dak op de gevel. Bij het verbeteren van de isolatie van vloeren, gevels, daken, ramen, deuren en/of panelen, is het belangrijk dat al deze onderdelen goed luchtdicht op elkaar aansluiten. Dit voorkomt warmteverlies en onaangename tocht. Door koude tocht zetten mensen de verwarming hoger en dat kost energie.

Als u kieren en naden dicht, komt er geen lucht van buiten meer de woning in. Dat voorkomt tocht. Maar de woning moet wel (op een gecontroleerde manier) frisse lucht binnen krijgen. Ventilatie is belangrijk voor de gezondheid en voorkomt vochtproblemen. Besteed bij de verbetering van de isolatie van de woning – en met name bij het dichten van naden en kieren – ook aandacht aan voldoende ventilatie. Laat u hierover informeren door een expert. Denk bijvoorbeeld aan het plaatsen van winddrukgerегelde roosters of een ventilatie-unit met warmteterugwinning.

Installaties

7 Verwarming

In de tabel hieronder staat welke toestellen in **uw woning** aanwezig zijn en welk gedeelte van de woning door die toestellen verwarmd wordt. In de meeste woningen is sprake van één verwarmings-toestel. Soms zijn er verschillende toestellen voor de verwarming van de woning.

Verwarmingstoestellen	Aangesloten opp.
Warmtepomp HR-107 ketel	62,9 m ²
Warmtepomp HR-107 ketel	50,3 m ²

8 Warm water

In de tabel hieronder is weergegeven welke warmwatertoestellen in **uw woning** aanwezig zijn. De meeste woningen hebben één warmwatertoestel. Soms is er sprake van meerdere verschillende toestellen die zorgen voor het warm water.

Warmwatertoestellen	Combitoestel
	Kokendwater kraan
Douche met warmteterugwinning	Niet aanwezig

Verbeteradvies: warmteterugwinning uit douchewater

Met een douche-wtw gebruikt u de warmte van wegstromend douchewater om het koude water voor de douche alvast een beetje op te warmen. Het voorverwarmde water gaat naar de mengkraan van de douche en/of combitoestel. Hiermee bespaart u energie van uw warmwaterinstallatie. Om de warmte uit het douchewater terug te kunnen winnen, wordt in de afvoerpijp, douchebak of vloer van de inloop-douche een warmtewisselaar geplaatst.

Verbeteradvies: zonneboiler voor warm water en/of verwarming

Zonnecollectoren zetten de energie van de zon om in warm water. Een zonneboilerinstallatie bestaat uit verschillende onderdelen: zonnecollectoren op het dak, en een boilervat waarin het door de zon verwarmde water wordt opgeslagen. Een zonneboiler kan op jaarbasis gemiddeld de helft van het bad- en douchewater verwarmen. Een zonneboiler levert in de zomer bijna al het warme water. In de winter lukt dit niet en zorgt de cv-ketel, biomassaketel of warmtepomp voor warm water. Als de installatie groot genoeg is, kan het systeem ook worden aangesloten op het verwarmingssysteem. De opgevangen zonnewarmte kan dan ook worden gebruikt voor het (gedeeltelijk) verwarmen van de woning.

Meer informatie over energiebesparende maatregelen vindt u op www.verbeterjehuis.nl

10 Ventilatie

Ventilatie is belangrijk voor frisse lucht in de woning en de gezondheid van bewoners. In het overzicht hieronder staat wat voor ventilatiesysteem **uw woning** heeft. In oudere woningen is vaak geen mechanisch ventilatiesysteem aanwezig: ventileren gebeurt alleen door roosters boven het raam, of door het openen van (klep)ramen. Bij woningen gebouwd na 1975, zorgt vaak een ventilator voor het toe- en/of afvoeren van frisse lucht. Deze ventilator kan een energiezuinige gelijkstroomventilator zijn, of een minder zuinige wisselstroomventilator. In het overzicht ziet u ook of de warmte uit de ventilatielucht teruggewonnen wordt en wordt hergebruikt in de woning.

Type ventilatiesysteem	Warmte-terugwinning	Wisselstroom-ventilator	Aangesloten oppervlakte
Balansventilatie	Ja	Nee	113,2 m ²

11 Koeling

Heeft **uw woning** een mechanisch koelsysteem, dan staat dit vermeld in het overzicht hieronder. Het nadeel van woningen met koelsystemen is dat deze systemen energie gebruiken (en ook een slechter energielabel hebben dan woningen zonder koelsysteem). In plaats van het aanbrengen van een koelsysteem, kunt u beter maatregelen treffen om de zomerse zonnewarmte buiten te houden. Bijvoorbeeld door het aanbrengen van buitenzonwering, overstekken of zonwerende beglazing.

Meer informatie over energiebesparende maatregelen vindt u op www.verbeterjehuis.nl

Koeltoestellen	Aangesloten oppervlakte
Compressiekoeling	50,3 m ²

12 Zonnepanelen

In het overzicht hieronder staat de omvang van het zonnepaneelensysteem van **uw woning** aangegeven (uitgedrukt in de oppervlakte en het totale wattpiekvermogen). Hoe groter het systeem, des te meer elektriciteit ermee opgewekt kan worden. Daarbij is de oriëntatie van de panelen van grote invloed: hoe meer direct zonlicht op de panelen valt, hoe hoger de opbrengst.

Wattpiekvermogen	Oriëntatie	Oppervlakte
Geen zonnepanelen	n.v.t.	n.v.t.

Verbeteradvies: zonnepanelen voor elektriciteitsopwekking

Zonnepanelen - ook wel PV-panelen genoemd - zetten de energie van de zon om in elektriciteit. Een PV-systeem bestaat uit panelen die (meestal) op een dak geplaatst worden, en een omvormer die in de woning staat. De zonnepanelen kunnen zowel op platte als schuine daken worden geplaatst. Plaats zonnepanelen bij voorkeur op het zuiden zodat ze zoveel mogelijk zonlicht opvangen. Maar ook met een andere oriëntatie is een goede opbrengst te halen. Voorkom gedeeltelijke beschaduwning van panelen - anders loopt de opbrengst terug.

Meer informatie over energiebesparende maatregelen vindt u op www.verbeterjehuis.nl

Twijfels of klachten?

Bent u eigenaar van de woning? Neem dan eerst contact op met de energieadviseur als u het niet eens bent met uw energielabel.

U kunt dan uitleggen waarom u het niet eens bent met uw energielabel. Mogelijk krijgt u een nieuwe opname of wijziging in de bestaande opname. Komt u er met uw energieadviseur niet uit? Neem dan contact op met de certificaathouder die het label geregistreerd heeft.

De naam van de certificaathouder staat op de eerste pagina van dit energielabel.

Vindt u dat de certificaathouder uw melding niet goed afhandelt? Neem dan contact op met de certificerende instelling.

Deze instelling controleert de certificaathouder. De naam vindt u ook op de eerste pagina van dit energielabel.

Bent u huurder? Twijfelt u als huurder of het geregistreerde energielabel wel klopt? Neem dan contact op met de verhuurder.

De verhuurder kan dan contact opnemen met de certificaathouder om de melding te behandelen. Vindt u dat uw verhuurder uw melding niet goed behandelt en heeft het energielabel invloed op uw huurprijs? Dan kunt u de [Huurcommissie](#) inschakelen.

Meer informatie

Dit energielabel is afgegeven door Rijksdienst voor Ondernemend Nederland. Dit energielabel kunt u altijd verifiëren op www.zoekjeenergielabel.nl, www.ep-online.nl of in MijnOverheid. De genoemde besparingsmogelijkheden zijn maatregelen die op dit moment in de meeste gevallen kosteneffectief zijn, of dit binnen de geldigheidsduur van het energielabel kunnen worden.

Op www.verbeterjehuis.nl kunt u een indicatie krijgen hoeveel bovenstaande maatregelen kosten en wat zij u opleveren aan energiebesparing. Of de genoemde maatregelen daadwerkelijk verantwoord toegepast kunnen worden uit oogpunt van bijvoorbeeld comfort, gezondheid, kosten e.d., is afhankelijk van de huidige specifieke eigenschappen van uw woning. Er kunnen daarom geen rechten worden ontleend aan deze informatie. U wordt altijd geadviseerd om hiervoor professioneel advies in te winnen.

Dit document is digitaal ondertekend. U kunt de echtheid van het document controleren. Hoe dat in zijn werk gaat leest u op www.ep-online.nl/ControlerenEchtheid.
